

広報もおか

2026 5
令和8年5月 No.852

広報もおか 852号/令和8年5月1日発行/発行人 真岡市長 中村和彦/編集 秘書広報課広報広聴係

〒321-4395 栃木県真岡市荒町 5191 / TEL 0285-83-8100 / FAX 0285-83-5896 / HP <https://www.city.moka.lg.jp/>

No.182

わが家の天使たち



東郷の
あべ ななか
阿部 菜楓ちゃん(2)

食べること遊ぶこと大好き、とっても優しいな一ちゃん。できることも増えてきておはなしもたくさんできるようになったね!!これからもここに笑顔の元気いっぱいな一ちゃんいてね!
(パパ・ママより)

笑顔 をさがして

419人目の笑顔さん

もりた だい き
森田 汰希 さん



神奈川県から移住してきました。現在は真岡市の社会人クラブチームコットンウェイ硬式野球倶楽部にて野球をしています。野球を通じて真岡市を少しでも盛り上げたいです!応援よろしくをお願いします。

二宮尊徳 に学ぶ Vol.02



(問) 文化課文化財係Tel 83-7735

二宮尊徳資料館Tel 75-7155

9:00~16:30 休館日:月曜日(祝日・休日を除く)、祝日・振替休日の翌日(土・日曜日を除く)、年末年始



令和8年11/27(金)・28(土)開催「第31回全国報徳サミット真岡市大会」関連イベント

今年で20年目!「尊徳さんの田んぼで米作り体験」

桜町陣屋跡には、二宮尊徳が耕作した田んぼが復元されており、報徳田と呼んでいます。ここでは毎年、尊徳がいた頃と同じ方法(無農薬・手作業)で田植えから稲刈りまでを行う「尊徳さんの田んぼで米作り体験」を開催しています。一般家族やJAはが野未来ちゃんクラブ、真岡北陵高校生合わせて約100人が参加し、とても賑わうイベントです。



◆主催:真岡市・「史跡桜町陣屋跡の保存と活用を考える会」/後援:JAはが野/協力:JAはが野二宮地区女性会、栃木県立真岡北陵高等学校

イベント内容

毎年3月~4月に参加者を募集しています。今年の募集は終了しましたが、桜町陣屋跡に広がる田園風景を見にぜひお越しください。



●5月下旬 田植え
田植え棒を使い横一列になって田植えをします。田植えや稲刈りでは機械を使わず、1つずつ手作業で行います。

●7月上旬「報徳仕法」を学べるプログラム
尊徳の足跡が残る場所で、親子に楽しんでもらいながら尊徳の教えを学ぶことができるプログラムです。

●11月上旬 収穫祭
皆勤賞の方などを表彰。参加者全員に報徳田でとれたお米「ふみの夢」を配布します。このお米は、尊徳の娘「ふみ」が、桜町(現在の真岡市物井、横田、東沼)が健康で豊かな村になることを夢見ていたことに由来し、その夢が叶ったことを表しています。



●9月下旬 稲刈り
手刈りした稲をおだかけします。

収穫祭では昼食として報徳田でとれた新米を使った、おいしいおにぎりとおけんちゃん汁をふるまいますよ~!



特集

令和8年度総合計画重点事業
水道料金と下水道使用料が変わります
充実したサポートで住みよい街へ
経済センサス-活動調査
ごみの分別について

市公式アプリ

市からのお知らせ、防災行政無線などをスマホで!



行屋川水辺公園の桜 (P12 関連記事)



真岡市総合計画 2025-2029 —未来に向けたまちづくりの設計図

総合計画とは、真岡市が目指すべき将来都市像とその実現のために必要な施策の方向を明らかにするとともに、行政の各分野における施策・事業を推進するための総合的な指針となるものです。
(問・総合政策課総合政策係Tel 83-8102)



選ばれる都市を目指して～7つのまちづくりの政策と37の施策～

1 「人づくり」豊かなこころアップ!

- 確かな学力の育成
- 心の教育と健やかな体づくり
- 国際化に対応した教育
- 生涯学習の推進
- 青少年の健全育成
- 生涯スポーツ・レクリエーションの振興
- 文化芸術の振興と文化財の保護・継承
- 国際交流の推進



2 「笑顔づくり」安心と元気アップ!

- 子育て支援の充実
- 共に支え合う地域福祉の推進
- 高齢者福祉の充実
- 障がい者の自立と社会参加の支援
- 生活保護と自立支援
- 健康づくりの推進
- 地域医療体制の充実



3 「にぎわいづくり」まちの活カアップ!

- 農業の振興
- 商業の振興
- 工業の振興
- 観光の振興
- 雇用の安定と創業支援の推進



4 「都市づくり」暮らしやすさアップ!

- 良好な市街地の形成
- 安全で快適な住まい・まちづくり
- 道路ネットワークの整備
- 公共交通ネットワークの整備
- 安定した上下水道サービスの提供



5 「環境づくり」安全なまちアップ!

- 循環型社会の構築
- 自然環境の保全と地球温暖化対策の推進
- 生活環境の保全
- 防災体制の整備・強化
- 交通安全の推進
- 防犯対策と安全で安心な消費生活の推進



6 「魅力づくり」市民のカアップ!

- 都市ブランド戦略の推進
- 市民協働のまちづくり
- 男女共同参画社会の実現



7 「行政経営づくり」効率・効果アップ!

- 窓口サービスの向上
- 開かれた市政の推進
- 安定した行財政運営

令和8年度重点事業を紹介します

「選ばれる都市^{まち}もおか」を実現するため、5つの重点プロジェクトをまちづくりの基本戦略と位置づけ、重点的に取り組みます。また、社会情勢を踏まえ、SDGs（持続可能な開発目標）と、DX（Digital Transformation）を推進します。ここでは、各プロジェクトの主な取り組みについて紹介します。

① こどもの元気な成長プロジェクト 教育分野を中心とした事業を推進

- 情報教育推進事業 …… ICT 機器を活用した質の高い教育を推進
- コミュニティ・スクール推進事業 …… 地域とともにある学校づくりを推進
- 教育相談事業 …… 不登校や特別支援教育などに関する相談体制の強化



② 若い世代・子育て応援プロジェクト 子育て支援を中心とした事業を推進

- 支援を要する家庭・こどもの早期発見と対応強化事業 …… 官民連携の拠点整備等による子育て世帯支援の多様化
- 母子保健増進事業 …… 妊娠・出産・子育ての切れ目のないサポート体制を強化
- 子育てへの経済支援事業 …… 安心して子育てができるよう経済的支援策を継続



③ 安心な暮らしの実現プロジェクト 防災や生活、インフラ分野を中心とした事業を推進

- 防災力充実強化事業 …… 自主防災組織活動の強化や、マイ・タイムラインの作成を推進
- 介護人材確保対策事業 …… 介護人材の確保と育成、離職防止のための支援
- 水道・下水道経営効率化推進事業 …… 上下水道事業の将来にわたる安定的な事業経営



④ とちぎをリードする産業プロジェクト 農業や産業の分野を中心とした事業を推進

- スマート農業普及支援事業 …… RTK 基地局の運営や先端技術を活用したスマート農業の導入支援
- いちご生産施設整備等支援事業 …… いちご生産量日本一の産地の維持および育成強化
- 創業支援事業 …… 創業者の育成のための支援や、継続した支援体制づくり



⑤ まちの活力再生・魅力創出プロジェクト 市の魅力の発信を中心とした事業を推進

- いがしらリゾート活性化事業 …… いがしらリゾートの一体的な整備等による魅力向上
- monaca 管理運営事業 …… 複合施設の特徴を活かした施設の運営
- 日本一のいちごのまち PR 事業 …… 「いちご王国栃木の首都もおか」のPRによる知名度の向上



令和8年10月使用分から 水道料金と下水道使用料が変わります

真岡市の水道料金は32年間、下水道使用料は25年間変わらず経営を行ってきましたが、物価高騰やエネルギーコストなどの増加、人口減少による収入減のため、経営がひっ迫した状況になっています。これからも安全な水道水の供給や汚水処理を行うことが出来るように水道料金と下水道使用料の改定を行います。事業を維持していくためには、料金・使用料改定は避けられないものであるため、ご負担をおかけしますが、ご理解とご協力をお願いします。

市の水道・下水道事業の経営状況

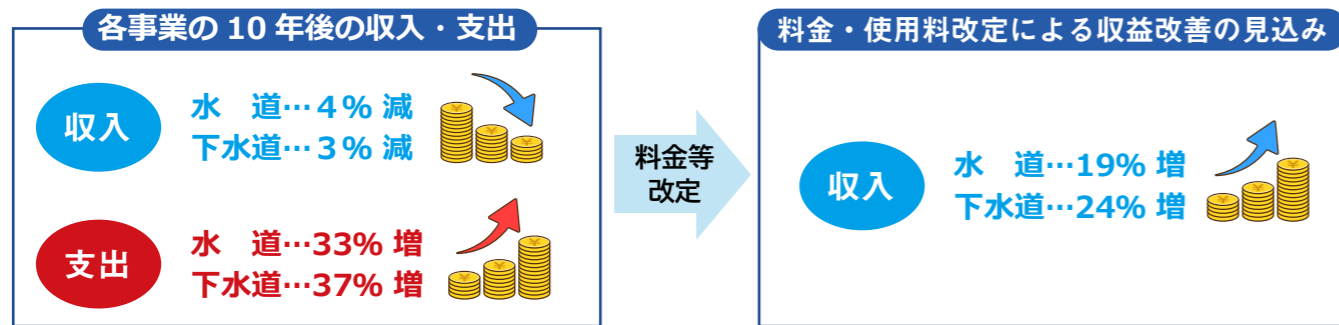

水道料金・下水道使用料の収益の使い道

皆さまからいただいた水道料金や下水道使用料は、施設の運転費および維持管理費、管路の維持管理費、将来に向けての施設や管路の更新費などに使用しています。



令和8年10月使用分から新料金・使用料が適用されます

検針月	R8							R9	
	6月	7月	8月	9月	10月	11月	12月	1月	2月
適用	旧料金・使用料							新料金・使用料	

新しい水道料金と下水道使用料はいくらになるの？

平均約1.3倍の改定となります。(平均改定率：水道料金26.8%、下水道使用料28.1%) 今回の料金・使用料改定に伴い、今までの料金・使用料体系の見直しを行いました。



料金・使用料体系の変更点

変更点① 水道 下水道

基本水量を廃止し、使用水量に合わせた料金・使用料を設定します。

変更点② 水道

使用しているメーターの大きさ(口径)ごとに基本料金を設定します。

13mm料金 20mm料金

変更点③ 下水道

水道水以外の水(井戸水など)の1人あたりの1カ月分の使用認定水量を見直します。(農業集落排水は除く)

	改定前	改定後
水道水以外の水を使用	6㎡	8㎡
水道水と水道水以外の水を併用	3㎡加算	4㎡加算

水道料金・下水道使用料の例(1カ月)

※料金・使用料は税込です。

水道料金					下水道使用料				
水道(口径13mm)に加入の場合					公共下水道・農業集落排水(真岡地区)に加入の場合				
モデルケース	使用量(㎡)	改定前(円)	改定後(円)	差額(円)	モデルケース	使用量(㎡)	改定前(円)	改定後(円)	差額(円)
1人世帯	8	1,540	1,535	-5	1人世帯	8	1,320	1,324	+4
2人世帯	16	2,530	3,080	+550	2人世帯	16	2,178	2,725	+547
3人世帯	24	3,938	5,104	+1,166	3人世帯	24	3,366	4,556	+1,190
4人世帯	32	5,434	7,150	+1,716	4人世帯	32	4,620	6,391	+1,771
水道(口径20mm)に加入の場合					農業集落排水(二宮地区)に加入の場合				
モデルケース	使用量(㎡)	改定前(円)	改定後(円)	差額(円)	モデルケース	改定前(円)	改定後(円)	差額(円)	
1人世帯	8	1,540	1,645	+105	1人世帯	2,618	2,866	+248	
2人世帯	16	2,530	3,190	+660	2人世帯	3,141	3,748	+607	
3人世帯	24	3,938	5,214	+1,276	3人世帯	3,665	4,631	+966	
4人世帯	32	5,434	7,260	+1,826	4人世帯	4,188	5,513	+1,325	

※上記の事例は、1人あたりの使用量を平均的な8㎡とした場合のもので、実際の使用量により料金・使用料は変わります。

その他の事例については、ホームページの料金・使用料シミュレーションまたは料金・使用料早見表をご確認ください。

【問い合わせ】水道課経営管理係 TEL 83-6209
 下水道課業務係 TEL 83-8160
 上下水道お客さまセンター TEL 83-8166



真岡市オンリーワン事業を紹介します

市では、栃木県内 14 市の中で市が独自で実施しているサービスを「オンリーワン事業」として位置付けています。今回は、令和 8 年度版真岡市オンリーワン事業（令和 8 年 3 月調べ）の中から、一部サービスを紹介します。（問・秘書広報課広報広聴係Tel 83-8100）

出産・育児をサポート

副食費（おやつ等）の補助・免除



3～5 歳児の副食費（おやつ等）を国の基準額を上限に補助
（問・保育課保育係Tel 83-8035）
【対象】 幼稚園や保育所を利用する児童

乳児紙おむつ&おむつ用ごみ袋 購入費助成



紙おむつ助成券を最大 36,000 円分、紙おむつ用ごみ袋助成券を最大 2,000 円分支給
（問・こども家庭課子育て支援係Tel 83-8131）
【対象】 2 歳未満の乳児の保護者

真岡ハイトラ運動公園子ども広場



3 つの年齢層にエリアを分け安全に配置した全 80 種類・最大高 14.2m の遊具、健康広場など（料金無料）
（問・スポーツ振興課管理係Tel 84-2811）
【対象】 主に幼児から小学 6 年生

真岡駅子ども広場



乳幼児専用ゾーン、授乳室、おむつ替えスペースなどを完備した、真岡駅 SL 型駅舎内の遊び場（料金無料）
（問・こども家庭課子育て支援係Tel 83-8131）
【対象】 新生児から小学 2 年生とその保護者

真岡市ホームページでは、ほかにも、さまざまなオンリーワン事業を紹介しています。詳しくはホームページをご覧ください。

市HP
オンリーワン事業
ID 13356



教育をサポート

高校生等海外留学支援事業補助金



留学期間が短期（7 日～ 1 カ月未満）の場合 3 万円、長期（1 カ月以上）の場合 6 万円を補助
（問・秘書広報課友好都市交流係Tel 83-8184）
【対象】 海外留学に参加する高校生等

教育国際交流の推進



すべての中学校で、学校ごとに海外姉妹校等との国際交流を実施
（問・学校教育課教育政策係Tel 81-9052）
【対象】 市内中学校の生徒

生活をサポート

高齢者運転免許証自主返納支援事業



いちごバス・もおかベリー号・いちごタクシーが終身無料となる、共通無料乗車券を交付
（問・くらし安全課交通防犯係Tel 83-8110）
【対象】 運転免許証を自主返納した高齢者の方

WeeklyNews もおか 市政こよみを全戸配布



A3 判両面カラーの「WeeklyNews もおか」と「市政こよみ」を市内全戸へ配布
（問・秘書広報課広報広聴係Tel 83-8100）

健康増進をサポート

真岡いがしら温泉おふる café いちごの湯市民割引



北関東初のおふる café を市民割引料金（大人 600 円、3 歳～中学生 400 円、70 歳以上 500 円）で利用可
（問・真岡いがしら温泉おふるcaféいちごの湯Tel 83-8822）
【対象】 市民の方

移住・就職・起業をサポート

真岡市いちごスマート農業推進事業



ICT 等の最新技術を活用したスマート農業機器の導入に 1/2 以内で補助（上限あり）
（問・農政課農業振興係Tel 83-8139）
【対象】 スマート農業機器を新たに導入するいちご生産農業者またはいちご生産農業団体等

令和8年

経済センサスー活動調査を実施します

経済センサスー活動調査とは

令和8年6月1日を調査期日として、工場や商店、個人事務所など日本にあるすべての事業所と企業を対象とし、その実態を把握するため5年に1度行われる統計調査です。調査結果は、国や行政施策の経営支援制度や補助金の検討資料となるほか、民間企業の新規店舗出店計画の基礎資料になるなど、私たちの生活のために役立てられます。(総合政策課 総合政策係Tel 83-8102)



【実施時期】令和8年4月初旬～6月中旬

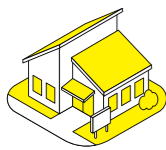

①支所等を有さない比較的小規模の事業所、個人経営の事業所など

4月ごろインターネット回答用の書類（緑色の封筒）が国から郵送されます。
《回答期日》4月23日まで
 ※期限までに回答をいただけなかった事業所または調査員が新たに把握した事業所には、5月ごろ調査員が改めて調査書類（青色の封筒）を配布に伺います。回答の方法は、インターネット回答、郵送提出があります。



②支所等を有する企業の本社など

5月ごろインターネット回答用の書類（黄色の封筒）が国から郵送されます。期限内にインターネットでの回答をお願いします。

インターネット回答がおすすめです

いつでも都合の良い時間に回答ができ、回答と提出が同時にできるインターネット回答が便利です。ぜひインターネットでの回答をお願いします。



【秘密の厳守】調査票にて回答した内容は、統計を作成する目的以外に使われることはありません。また、調査員には守秘義務が課せられています。

！ かり調査にご注意ください

経済センサスー活動調査をよそおった不審な訪問者や不審な電話・電子メールなどにご注意ください。調査員は必ず調査員証を身に付けておりますので、ご確認ください。

調査に関して
 金品を請求したり、口座番号を
 聞くことは決してありません。



統計調査員を随時募集！

真岡市では国や県が実施する各種統計調査に従事する統計調査員を募集しています。統計調査員は、実施される調査ごとに任命される非常勤の公務員です。また登録調査員の交流、研修の場として「真岡市統計普及推進協議会」を設置し、調査活動のほか、年1～2回の研修を行っています。



資源① 乾電池の出し方

真岡市では乾電池類を資源ステーションにて「資源①」の日に回収しています。

資源ステーションに出す際は

すべての+極と-極をセロハンテープやビニールテープ等で絶縁してください

乾電池類については、他の金属や電池に触れると、ショート（短絡）し、発熱・発火・破裂などの事故を起こす恐れがあります。(問・環境課ごみ減量係Tel 83-8126)



充電式電池をリサイクルしよう

回収品目

- 充電式電池（リチウムイオン・ニッケル水素・ニカド電池）
- ボタン電池（型番 LR・SR・PR）
- モバイルバッテリー
- 充電式電池を使用した製品（電子タバコ・電気シェーバー・電動歯ブラシ・ハンディファン）

回収場所

市役所本庁舎 2階環境課、二宮コミュニティセンター、芳賀地区エコステーション
 《出し方》必ず電極にテープを貼り絶縁した状態で、回収場所へお持ちください。

【注意！】コイン電池（型番 CR）は回収対象外です。資源ステーションへ出してください。



せん定枝・落ち葉・草をリサイクルセンターへ持ち込む際の注意事項

- ・せん定枝などの荷下ろしはご自身で行い、ビニール袋や紐は各自で持ち帰りください。
- ・搬入時には、荷台にシートなどを使用し、せん定枝などが路上に落下しないよう注意してください。

せん定枝

太さ15cm、長さ150cm以内で太枝と細枝に選別して持ち込む



太枝：断面5cm以上 / 細枝：断面5cm以内

※トゲのある枝の持ち込みは口頭で受付の際に伝えてください

所在地 阿部岡 365-4 / Tel 81-5045

受付 月曜～金曜日（祝日も含む）
 午前9時～正午
 午後1時～4時30分
 ※土・日・年末年始は休業



落ち葉・草

透明・半透明のビニール袋に入れて持ち込む



※繊維の強い草は細枝扱いとなるため不可

異物は混入させないでください

【収集できないもの（もえるごみ・粗大ごみで収集）】
 生ごみ、土、野菜（葉・茎）、果実、花（葉・萼）、栗のイガ、シュロの木（葉のみ収集可能）、ソテツ、藤、竹、笹、木の根

※事業活動から発生したものは収集および施設での受入は行いません
 ※ダンプ、営業ナンバー車両などの大型車（2トン以上）での持ち込みはできません

表彰
3.18 (水)

**消防庁長官表彰および
日本消防協会長表彰伝達式**

消防庁長官表彰および日本消防協会長表彰の伝達式が市役所で行われました。これは、長きにわたる消防団での活動と本部役員としての功績をたたえ表彰するものです。

- 消防庁長官表彰 ・永年勤続功労章 副団長 横田知征
- 日本消防協会長表彰
 - ・精績章 分団長 松川隆一、上野和彦
 - ・勤続章 団員 海賀重夫、石塚正人



左上から、分団長 松川隆一さん、団員 海賀重夫さん、分団長 上野和彦さん、団長 富山英幸さん、中村市長、副団長 横田知征さん

贈呈式
3.23 (月)

**企業版ふるさと納税寄附贈呈式
(株)ダイナム**

(株)ダイナムから、企業版ふるさと納税による寄附（寄附額：72万円）がありました。寄附について栃木ゾーンマネジャーの土田祥彦さんは「納税を通じて地域課題の解決や、地方創生につながる様々な活動を支援したい」と話しました。寄附は、もおか環境パートナーシップ会議で行う自然ふれあい園「大久保」の環境保全活動で使用する用具等の購入や倉庫の設置などに活用します。



贈呈式
3.26 (木)

**企業版ふるさと納税寄附贈呈式
エネグローバル(株)**

エネグローバル(株)から、企業版ふるさと納税による寄附（寄附額：100万円）がありました。寄附について代表取締役社長の上野嘉郎さんは「弊社事業において、真岡市の多くの地権者様にお世話になっており、高齢者支援や福祉に貢献したい」と話しました。寄附は、介護人材確保の対策として、介護支援専門員の処遇改善事業に活用します。



表彰
3.26 (木)

**真岡高等学校の生徒がピアノコンクールで快挙
市長特別賞**

第27回シヨパン国際ピアノコンクール in ASIA アジア大会高校生部門において、ソリスト賞を受賞した真岡高等学校1年・加藤大晴さんに、真岡市長特別賞「功労賞」が贈呈されました。この賞は、スポーツや文化・芸術などの分野において、全国規模以上の大会で最高位の成績をおさめた市民に対し贈られるものです。



贈呈式
3.30 (月)

**真岡北陵高等学校の生徒が制作
多言語絵本贈呈式**

真岡北陵高等学校の生徒が、ユネスコスクールSDGs アシストプロジェクトの一環として、多言語に翻訳した絵本を制作しました。真岡市のゆるキャラ「もおかぴょん」と、本市の友好都市であるオーストラリア・ハーヴィー市ゆかりの鳥「アカオクロオウム」を主人公とした作品で、卒業生2人を含む7人の生徒が本市へ贈呈しました。

表敬訪問
3.30 (月)

**全国エコ活コンクールでタカラトミー賞
真岡児童館やさしクラブ**

環境活動を支援することもエコクラブの「2025年度 全国エコ活コンクール」の壁新聞部門にて、真岡児童館やさしクラブの1年間の活動内容をまとめた「ひろげよう えがおのわたげ」が、タカラトミー賞を受賞しました。代表の子どもたち3人が市役所を訪れ、中村市長に報告しました。



表敬訪問
3.31 (火)

**友好都市の台湾・斗六市との交流
斗六市長表敬訪問**

友好都市の台湾・斗六市から、市長をはじめ職員・関係者5人が市役所を訪問しました。中村市長の歓迎あいさつの後、近況報告や両市の取り組みについて歓談しました。市内視察では、真岡ハイトラ運動公園市民球場・真岡いがしら温泉チャットパレス・おふるcaféの見学に加え、桜の観賞や井頭観光いちご園でのいちご狩りも体験しました。



イベント
3.15 (日)

**おいしいいちごをたくさん食べよう！
いちごもぐもぐマルシェ**

五行川河川緑地(RIVER+)で、「もおかぴょんのいちごもぐもぐマルシェ」が開催されました。会場では、いちごの直売やスイーツなどのグルメが楽しめるキッチンカーのほか、竹馬・けん玉などの昔遊びができるコーナー、周辺会場を回るスタンプラリーなど、子どもから大人まで楽しめる催しがあり、多くの来場者でにぎわいました。



イベント 3.27 (金) **パティシエ特製ケーキでお祝い
いちごの湯 1周年記念式典**

真岡いがしら温泉「おふろcaféいちごの湯」がオープン1周年を迎え、記念式典が開催されました。市長がパティシエ特製ケーキへの入刀イベントを行い、式典後には中学生以下の子どもへいちごたっぷりの特製ケーキが振る舞われました。



イベント 4.12 (日) **真っ赤な採れたていちごを使った
パフェづくり教室**

Twins Farm 真岡いちご園にて、自分で収穫したいちごを使ったパフェづくり教室が開催されました。いちご園では、真っ赤に熟した「とちあいか」、「ロイヤルクイーン」など8品種のいちごが45分間食べ放題。みずみずしいいちごを口いっぱいにはおぼりながら、パフェに使ういちごを丁寧に摘み取り、おいしいパフェに仕上げました。



イベント 3月下旬 ~ 4月上旬 **美しいピンク色 春らんまん
真岡の一万本桜まつり**

ソメイヨシノや河津桜、八重桜など、市内がたくさんの桜でピンク色に染まる中、今年も市内各所で「真岡の一万本桜まつり」が開催されました。「北真岡地域ふれあい桜まつり」や「Night Blossom(ナイトプロッサム)2026」等のさまざまなイベントが行われ、多くの家族連れなどが、この時期にしか味わえない真岡の桜を楽しんでいました。



①行屋川水辺公園 ②北真岡駅周辺 ③根本山 ④井頭公園 ⑤五行川 ⑥桜町陣屋跡 ⑦Night Blossom(ナイトプロッサム)2026

市政情報 PLUS

【人口と世帯数】令和8年4月1日現在 ※カッコ内は前月比
77,442人(-151) 男39,334人(-52) 女38,108人(-99)
33,838世帯(+95) 住民基本台帳と外国人登録者数(4,692人)から算出
真岡市公式アプリは、広報紙の電子版や防災行政無線などの防災情報に直接アクセスできます。無料で誰でも利用できますので、ぜひダウンロードしてお使いください。



小学校へ ランチョンマットを寄贈

3月17日(火)、JAはが野の渡辺栄組合長が市役所を訪れ、市にランチョンマットと農業学習教材を寄贈しました。これは、未来を担う子どもたちが、栃木県産農畜産物をたくさん食べて健やかに成長することを願って贈られたものです。ランチョンマットには、JAグループみんなのよい食プロジェクトキャラクターの笑味ちゃんと、県の特産品を装ったとちまるくんが描かれており、今年小学校へ入学した新1年生に配られました。(問・学校教育課総務係Tel 83-8180)

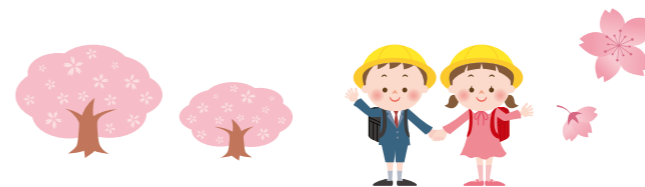

わたのみ基金・善意銀行(3月)

3月に寄付をされた方々です。ご協力ありがとうございました。

(敬称略、問・社会福祉協議会Tel 82-8844)

- わたのみ基金
- 京泉1区泉わくわくサロン 3,859円
 - 真岡市農村生活研究グループ協議会 38,147円
- 善意銀行
- ヴァイナニ フラストアジオ 食品・生活雑貨一式
 - 真岡北陵高校生活福祉部 真ごころカード 2,160枚
 - 真岡西小学校特別支援学級 児童一同 30,000円
 - (株)神戸製鋼所真岡製造所 毛布(備蓄用) 222枚
 - JAはが野真岡地区・二宮地区女性会 カップ麺1箱
 - 匿名 制服9点
 - 匿名 米60kg

モオカファン 集まれ mokafan

みなさんの SNS 投稿作品を紹介

インスタグラムやフェイスブック、エックスなどのSNSで、#mokafan や#真岡応援カメラマンが付いた作品から、今回は「真岡のいちご」をテーマに紹介します。(問・秘書広報課シティプロモーション係Tel 81-6947)

ご自身の SNS アカウントで「#mokafan」「#真岡応援カメラマン」をつけて写真を投稿してください。



市HP ID 13734

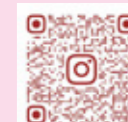

真岡市公式 Instagram



♡♡♡ #いちご狩り



♡♡♡ #井頭観光いちご園



♡♡♡ #もおかのいちご

ちょっと拝見!

MOKA



の職場



トラックに乗り込む様子



安全第一に運転する姿



お祭りに参加する様子

真岡運送株式会社
物流部 神鋼事務所
おおつか ひとみ
大塚 瞳さん (28歳)

安全運転で
丁寧に荷物を届けたい

仕事内容を教えてください

当社は、お客さまのニーズに合わせた総合物流サービスと、リアルタイムに即応する倉庫・保管サービスを行っている会社です。私はトラックを運転して、アルミ板材などの横持運送*を担当しています。

入社きっかけは何でしたか?

以前は関連会社で事務として働いていましたが、大きくて迫力のあるトラックに憧れて、自分で運転したいと思い、23歳の時に入社しました。

やりがいは何ですか?

お客さまに荷物を届けた際に「届けてくれてありがとう」と感謝される時にやりがいを感じます。また、トラックを運転していると、こどもたちが手を振ってくれるのでとても嬉しいです。

*工場から倉庫、倉庫から店舗など、自社の拠点間や同じエリア内で荷物を移動させる輸送手段

苦労したことはありますか?

最初はトラックの運転に苦戦しました。車体が大きく、慣れない視界に不安を感じましたが、先輩にアドバイスをもらいながら安全運転で荷物を届けています。

社内の雰囲気はどうですか?

大型免許取得支援など会社のサポートが手厚く、休みも取りやすいです。会社の方々はもちろん、お届け先の方々も優しく、人の温かさを感じられる会社です。

休日の過ごし方は?

休日はジムでランニングをしたり、地域のお祭りに参加したりして楽しんでいます。

今後の目標を教えてください

これからも安全運転を第一に、お客さま一人一人に丁寧に荷物を届けていきたいです。また、旅行資金を貯めて国内旅行に行きたいです。

会社プロフィール
真岡運送 株式会社

【所在】
鬼怒ヶ丘 1丁目2番地 1
【会社設立】
昭和 26年 6月



会社 HP



当社は総合物流サービスと倉庫・保管サービスを行っている会社で「ユーザーへのサービス」「安全輸送」「品質保証」を企業姿勢として、地域に根付き、お客さまの身近な存在となり、お役に立てる物流サービスを提案・提供することで地域社会、お客さまの事業の発展に貢献します。

掲載希望の方は秘書広報課広報係へ
TEL 83-8100 kouhou@city.moka.lg.jp



あの日あそこ

第 443 回

いざわ ひでお
伊澤 秀男さん
(中在住・79歳)



農業生産者に寄り添って

私は昭和 21 年に三ツ谷の農家に長男として生まれ、早いもので今年傘寿を迎えます。

昭和 39 年、農協に入職する前の年に、新潟県で大きな地震がありました。当時田植えをしていて、田んぼの水がゆらゆら揺れる光景を今も覚えています。また、その年は第 18 回東京オリンピックが開催され、私も会場へ行き、聖火台の近くから閉会式を観ました。その時の入場券の半券は、今でも大切に保管しています。

昭和 40 年ごろ、中村地区では大型の真岡工業団地の造成、そして大々的な水田の基盤整理事業が行われ、いちご栽培やプリンスメロン栽培が軌道に乗り始めました。



▲オリンピック閉会式の入場券

そして昭和 49 年ごろには第 2 次農業構造改善事業が始まりました。馬や牛からトラク

ターへ、並ぶ五月女*から田植え機へ、平型乾燥から立体乾燥機の導入など、農業に画期的な変化が訪れました。



▲ナイアガラの滝の前で

さらには近代的なトマトの大型ガラスハウスの建設や、中央集荷場の建設・一元化を行いました。生産者の集荷や検品にかかる手間を減らし、作物を作ることに特化できるようになり、生産の拡大につながりました。当時の集荷場の周辺を通ると、今でもプリンスメロンの香りを思い出します。

定年退職後は区長を務め、地域の行事や行政の指導事業、市バスでの研修会など、たくさんのお仕事に取り組みました。なかでも平成 22 年 12 月に行った東京電力福島第 1 原子力発電所での研修、その 3 カ月後に原子力事故が起きたことは今も鮮烈に覚えています。

これからは友人たちと行く旅行を楽しみにしながら、米やかんぴょうを作り、孫たちの成長を見守りたいと思います。

*並んで手作業で田植えをする様子



▲アンコールワット



▲福島第一原子力発電所

消費生活センターメモ No.515

5月は消費者月間です

今年のテーマ

見える情報 見えない仕組み

～AI時代の消費者力を高めるために～



デジタル化の進展、AI(人工知能)の技術向上により、インターネット上で消費者の好みを踏まえて情報が提供され、消費者は商品やサービスに関する情報を容易に入手できるようになりました。一方で、消費者を意図しない行動に誘導する仕組みや情報漏えいなどのリスクが存在します。デジタル社会に必要な消費者力を高めることが重要です。

AIによりフィッシングメールが劇的進化
メール本文にあるリンクをクリックしない!

メール本文にあるリンクをクリックすると、本物そっくりな偽サイトに誘導されます。個人情報、クレジットカード情報、ID・パスワードを入力すると、なりすましの被害に遭います。

個人情報を収集する事業者は、収集の目的、利用範囲について、あらかじめ個人の同意を得ることが義務付けられています

SNSのアカウント連携により決済のスムーズさやポイントが貯まる「お得さ」等がありますが、サービス連携先にデータが流れることを認識しておく必要があります。プライバシーやデータの利用範囲を、自分で選択し設定できるか、確認しましょう。



定期的なソフトウェアの更新、電源を切る、ログオフするなどの対策をとりましょう

ネットショッピングなどのサイトにログインしている間に、別のサイトを閲覧すると、ログインIDと紐づけてネット上の行動履歴等を提供してしまう可能性があります。

【相談窓口】消費生活センター(くらし安全課内)
TEL 0285-84-7830 (ハナシテナヤミナシ)
平日 9:00~12:00 13:00~16:00 ※相談料無料